ПРОЛЕТАРИИ ВСЕХ СТРАН, СОЕДИНЯЙТЕСЬ!
В БОРЬБЕ ЗА РАБОЧЕЕ ДЕЛО БУДЬ ГОТОВ!

ПИОНЕРСКАЯ ПРАВДА

Орган ЦК и МК ВЛКСМ

Выходит через день

№ 133 (545) | Цена 2 коп.

10 октября, 13 г. Пролет. Рев. (1930)

Адрес редакции: Москва, центр. Новая площадь, д. 10. Тел. 1-35-64. Редакция принимает от 12 до 5 часов вечера.

Заметки должны быть аккуратно написаны чернилами на одной стороне листа. Указывать фамилию, адрес, название отряда и школы.

Адрес главной конторы издательства «Правда»: Москва, 9, Тверская, 48. Телефон 2-90-22.

Подписная цена на 1930 г.: на 1 месяц—20 к., на 3 мес.—60 коп., на 6 мес.—1 руб. 20 коп. на 12 мес.—2 руб. 40 коп.

Мало прочесть этот номер
Надо:
Начать культурную осаду рабочих столовых
Позаботиться о таре для овощей
Всех ребят охватить школой
Вербовать подписчиков на газету
Немедленно займись этими делами!

ТАМ, ГДЕ КОРМЯТ РАБОЧИХ,

должно быть ЧИСТО, УЮТНО, ПРИЯТНО, СЫТНО,

чтоб после обеденного перерыва РАБОТАТЬ С БОЛЬШЕЙ ЭНЕРГИЕЙ

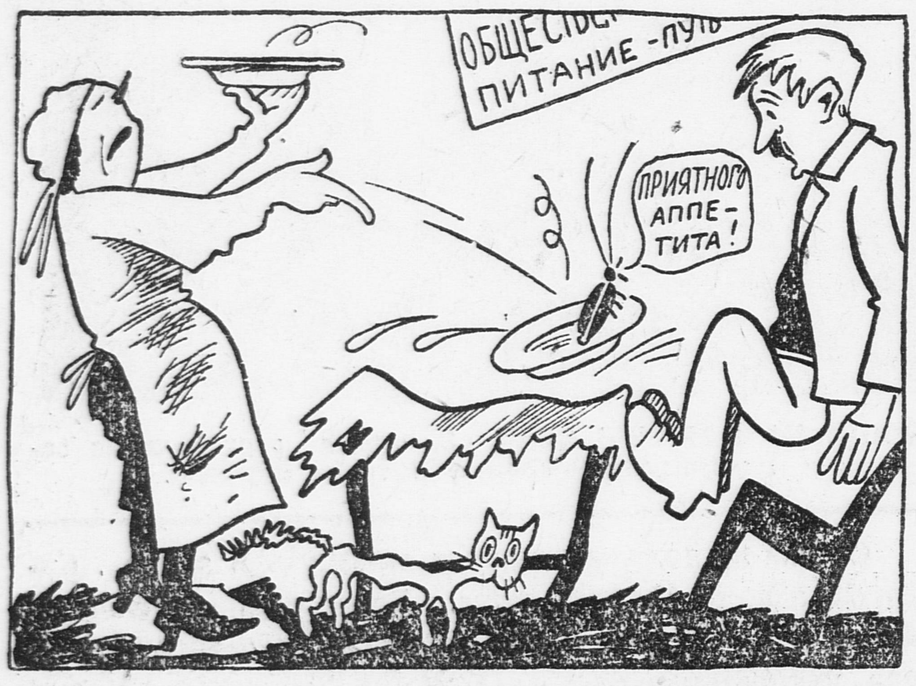

И чего только в этой столовой нет! Чистоты нет! Порядка нет! Аппетита у посетителей нет! Вот пионеров... Пионеров тоже в этой столовой нет! А не мешало бы им заглянуть сюда!

Ко дню ударника

Пионерский отряд ЦРК города Курска ко дню ударника решил проверить, как столовые обслуживают рабочих. **По всем столовым были посланы группы пионеров, которые вскрыли много недостатков.**

С рабочими хлебопекарни отряд заключает договоры. По этим договорам пионеры требуют от рабочих, чтобы они на 100 процентов выполнили план хлебопечения и давали населению доброкачественный хлеб.

Пионерский отряд при кожзаводе взял шефство над заводской столовой. До этого времени рабочие были вынуждены есть из грязной посуды, простаивать в очередях весь обеденный перерыв, так как столовую обслуживала одна уборщица.

Теперь ежедневно в столовой дежурят два пионера.

Во время перерывов пионеры выпускают так называемую «Радиогазету», в которой разоблачают лодырей, рвачей и прогульщиков завода. **К. Макарчук.**

Гор. Курск.

Ответ вредителям

Пионеры базы при фабрике **«Красная заря»** ведут большую работу в фабричной столовой.

Когда раскрылось вредительство в рабочем снабжении, пионеры дали обещание еще больше усилить работу в столовой. **Вся база вместе с комсомольской ячейкой сделала налет на пункт, куда привозят овощи для района.** Пионеры помогали разгружать вагоны с овощами. Кроме этого, они взяли под контроль распределение продуктов. **Выяснился ряд фактов, когда продавцы по знакомству отпускали продукты без очереди.** Ребята сделали продавцам предупреждение. **Янет.**

ФАБРИКИ - КУХНИ

Почти все наши вновь воздвигаемые заводы - гиганты включают в состав своих капитальных сооружений фабрики-кухни для рабочих. Так столовая на 4.500 человек оборудуется Сельмашстроем. Столовая с пропускной способностью в 8 тысяч обедов открывается при сталинградском Тракторострое. Кухни-гиганты на 15 тысяч обедов воздвигаются в Харькове и на нефтяных промыслах Азнефти. Кроме того, Азнефть строит еще 8 фабрик-кухонь с общей пропускной способностью на 29.500 обедов и т. д., и т. п.

Всего предполагается истратить на новое строительство механизированных столовых свыше 50 млн. рублей; на приспособление уже существующих предприятий — 7 млн. рублей; на механизацию ныне действующих столовых — 4 млн. рублей.

Новое строительство предусматривает укрупнение производства, благодаря которому значительно снизится себестоимость. Подсчет показывает, что на фабрике-кухне на долю одного работника приходится примерно 400 изготовляемых обедов, тогда как в мелких столовых число это не превосходит 130.

Постановка дела на фабриках-кухнях позволяет использовать все отходы и отбросы по примеру образцовых предприятий Запада. Так мясные остатки могут быть использованы либо в колбасном цехе, либо для холодной кухни, где они пойдут на изготовление паштетов, винегретов и разных закусок. Не пропадают даром и кости: из них вываривается «глассе», — густой навар, идущий на приготовление разных соусов. В хорошо оборудованном предприятии используются также топочные газы кухни. В настоящее время крупные предприятия за границей, не допускают даже того, чтобы оставалась неиспользованной грязная вода, скопляющаяся после мытья посуды. **В этой воде содержится много жиров, которые можно снова пустить в дело.** Поэтому вся грязная вода будет направляться в особые ловушки для отстаивания. Все жиры из нее извлекаются и передаются на предприятия мыловаренной и жировой промышленности.

Массовое производство обедов опирается на полную механизацию оборудования, применение механических картофелемоек, картофелечисток, мясорубок, приводимых в движение электричеством, и т. д. В настоящее время целый ряд заводов специализируется на выпуске инвентаря, необходимого для сети общественного питания.

За границей мы имеем ряд примеров того, что пища, изготовляемая в централизованных кухнях, потребляется совсем в других местах и в широких размерах развозится по потребителям. Таковы, например, кухни в Берлине, изготовляющие дешевые обеды, а также обеды для школьников. Развозка горячей пищи в термосах по всему городу поставлена образцово. На тот же путь станут и наши новые столовые-гиганты. Никакие помещения, конечно, не смогут вместить всех желающих, когда продвинется вперед коллективизация быта и когда целые дома-коммуны перейдут на общественное питание.

Одна из новых фабрик-кухонь сейчас закончена постройкой в Ленинграде.

Поражают прежде всего огромные обеденные зала, рассчитанные на тысячи обедающих одновременно. Один из них помещается в нижнем этаже и протягивается сквозь всю длину фасада.

Во втором этаже, в правом крыле, выстроились в два ряда 12 мощных котлов, изготовленных заводом «Вулкан». Четвертая сторона всего сооружения занята исключительно подсобными помещениями. Вдоль широкого коридора с прекрасной изразцовой облицовкой до самого потолка расположился ряд камер, по количеству света и по кубатуре напоминающих не склады, а лаборатории.

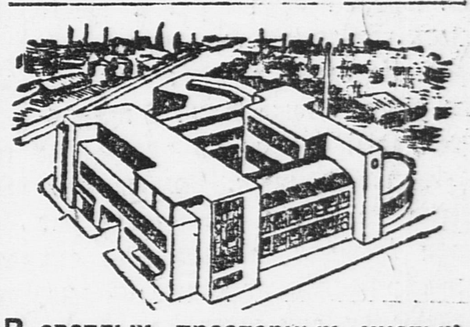

В светлых, просторных, чистых столовых должны обедать трудящиеся. Для этого надо строить мощные фабрики-кухни. Василеостровская фабрика-кухня (Ленинград).

Помимо зимнего помещения, для обедающих имеется также ряд просторных балконов, где летом расставляются столики на открытом воздухе. Для этого же приспособлена плоская крыша здания. **«НиТ».**

Столовая—активный боец ЗА ПРОМФИНПЛАН

ОЧЕРЕДИ, ДЫМ, ГРЯЗЬ...

До звонка на обеденный перерыв остается 15 минут. 600 рабочих и служащих завода «Кардолента» бросают работу и бегут в столовую. У кассы становится длинная очередь. Уплатив за обед, рабочий идет во вторую очередь — за первым, и оттуда в третью — за вторым блюдом обеда. У буфета выстраивается четвертая очередь. **Все эти стояния в очередях отнимают у рабочего половину обеденного перерыва.**

Счастливцы, получившие обед первыми, стараются пообедать как можно скорее, чтобы дать возможность поесть своим товарищам.

В очередях и за столами курят. По столовой несутся тучи дыма.

Пять работниц, обслуживающих столовую, не успевают собирать посуду, вытирать столы. По всей столовой разбросаны огрызки хлеба, окурки, бумага... **На полу валяются ложки. Их топчут, ломают.**

Получившие обед к концу перерыва опаздывают на работу на 5—10 минут. К этому все привыкли. Все считают, что иначе и быть не может.

РЕВОЛЮЦИЯ В СТОЛОВОЙ

Так было на «Кардоленте» до 18 сентября... 18 сентября в столовую пришла бригада пионеров. Пионеры стали убирать со столов посуду, вытирать столы. На стенках появились плакатики: «В столовой курить строго воспрещается». Это было началом революции в столовой завода «Кардолента».

С каждым днем становилось лучше. Пионеры приходили в столовую и помогали служащим, которых теперь вместо 5 по настоянию пионеров стало 8.

У входа в столовую пионеры вывесили доску. К доске привешивались сломанные ложки и вилки. Это подействовало на обедающих — «брака» больше не стало.

Устранив на первых порах мелкие недостатки в работе столовой, пионеры принялись за борьбу с самым большим злом — **очередями.**

И из этой борьбы пионеры вышли победителями. С 24 сентября завод «Кардолента» **стал обедать цехами.** Перерывы в цехах были установлены таким образом, что один цех сменял другой. Длинные «хвосты» были ликвидированы. Но надо было еще покончить с конвейером очередей.

ПИОНЕРЫ РАБОТАЮТ

Пионеры предложили ставить на каждый стол кастрюлю с пищей на определенное количество рабочих и сидящий на краю стола будет пищу раскладывать на тарелки. И это предложение было принято. Закуплена необходимая посуда и на-днях начнет применяться новая форма раздачи обедов, предложенная пионерами.

Пионеры пошли в куст, снабжающий столовую продуктами, и добились того, что в столовой стала появляться телятина, свежая рыба и другие продукты.

На-днях на завод прибыло для рабочих вредных цехов молоко. **В молоке плавали мухи. Пионеры позвали врача, составили акт на недоброкачественность молока.** Молоко с мухами было отослано обратно. **Мих. Нейман.**

Суд над столовой

Помощник зав. столовой в «Правде» Решетов встретил нашу бригаду очень недружелюбно. Когда мы ему показали на длинную очередь у кассы и предложили ликвидировать, он заявил: «Я что же могу сделать, — нет мелочи, вот и очередь». А в самом деле очередь была потому, что работала только одна касса.

Прошли на кухню. **Видим, лежит открытая рыба, а по ней тараканы ползают.**

3 октября в клубе «Правды» состоялся общественный суд над столовой. На суде мы рассказали о том, что обнаружили в столовой. **Бригадир.**

Индустриализации СССР не сорвать

4 октября в газете французской компартии «Юманите» появилась статья, начинавшаяся так:

— «Французская буржуазия переходит к действиям и закладывает первый камень новой блокады СССР».

Французское правительство запретило ввозить во Францию из СССР хлеб, лес, лен, сахар, клей и другие продукты без особых разрешений.

В любую минуту капиталистические чиновники могут теперь прекратить ввоз товаров из СССР.

НАШИ БРАТЬЯ ЗА РУБЕЖОМ. На товарищеском вечере берлинских пионеров.

Французское правительство заявляет, что СССР слишком много товаров ввозит во Францию и продает их по дешевой цене.

Но это является ложью. Больше всего сельскохозяйственных товаров ввозят Соединенные Штаты, Канада, Аргентина. И все же их товары продолжают ввозиться беспрепятственно.

Даже на такие советские товары, как лес и лен, в которых Франция очень нуждается и которые в других странах гораздо худшего качества, тоже требуются разрешения.

Это показывает, что французские капиталисты совсем с другой целью начали борьбу с советским вывозом. Капиталисты надеятся, что сокращение вывоза сорвет индустриализацию СССР. Французские капиталисты надеятся, что их примеру последуют капиталисты Англии, Германии и других стран. Тогда, думают они, можно будет поставить Советы на колени.

Но новое антисоветское нападение не увенчается успехом. Другие страны нуждаются в советских товарах больше, чем Франция. А главное, экономический кризис заставляет их как можно больше продавать своих товаров в СССР. Поэтому они едва ли пойдут на срыв торговли с СССР.

Франция же потеряет гораздо больше, чем СССР. Мы и так, после того, как во Франции стали мешать нашей торговле, прекратили покупать многие французские машины и товары. Теперь же мы перенесем нашу закупки в другие страны, которые понимают выгоду торговли с нами.

За Францией могут только последовать старые французские лакеи—Польша и Румыния.

У Гарри в тюрьме

Пионеру И. Т. удалось недавно добиться разрешения посетить в тюрьме Гарри Айзмана. Вот рассказ И. Т., помещенный в последнем номере американского журнала «Янг Пайонир»:

«К Гарри почти никого не допускают. Буржуа боятся, как бы его слово не проникло из-за решетки в среду пролетарских ребят. Только один раз в шесть недель разрешают свидание с родными. На одном из этих свиданий мне удалось тоже быть. **В продолжение всей беседы из палаты не выходил тюремщик.** Оказывается, многие из писем, которые шлют Гарри Айзману, не попадают ему в руки; пропадают также письма, которые он сам шлет на волю: **их уничтожает тюремная администрация.** Тюремщики хотят, лишив Гарри связи с миром, сломать его боевой дух.

Наша беседа была очень затруднена присутствием стражника. Гарри был очень обрадован результатами конференции детей безработных, которая состоялась в Чикаго.

Я рассказал ему о II международном слете в Берлине.

На прощание Гарри сказал мне:

— Передай всем пионерам и пролетарским ребятам, которые борются за мое освобождение, чтобы не падали духом. Меня тюрьмой не сломать! Ни хозяевам, ни полиции это не удастся. Я призываю всех рабочих ребят вступить в ряды юных пионеров!».

РАЗВЛЕЧЕНИЯ ПИЛЬСУДЧИКОВ

Польские фашисты сжигают и взрывают культурные учреждения украинского крестьянства, сваливая вину на украинское население. **(Из газет).**

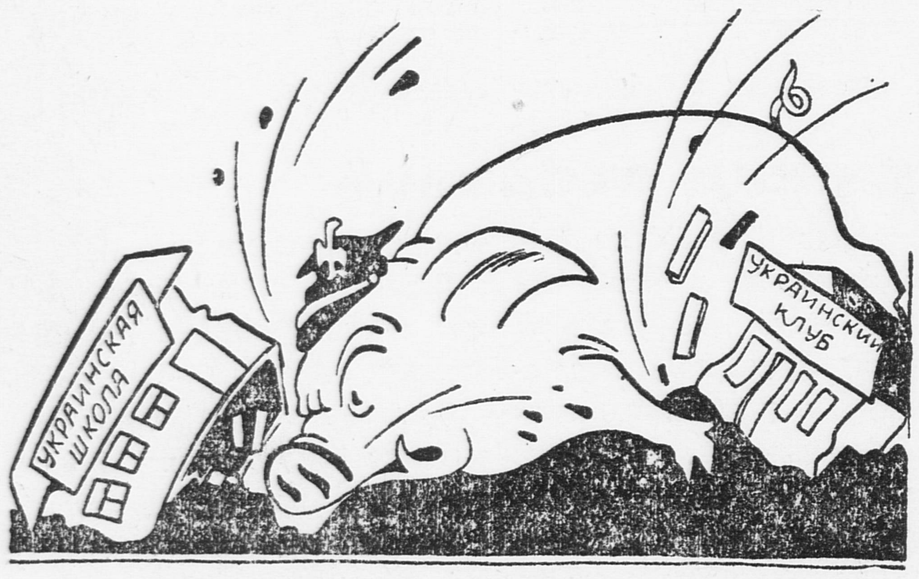

ПОЛЬСКОЕ СВИНСТВО В ЗАПАДНОЙ УКРАИНЕ.

Сахарозаводам НУЖНА СВЕКЛА
Овощам НУЖНА ТАРА

Торопитесь, иначе овощи погибнут

СВЕКЛА БУДЕТ НА ЗАВОДЕ

У нас есть сахарный завод им. Рыкова. Сейчас там убирают и свозят свеклу.

Необходимо в кратчайший срок убрать свеклу, чтобы не дать ей померзнуть.

Общее собрание школьников постановило устроить несколько воскресников в помощь заводу. Один воскресник уже провели.

Будем помогать до тех пор, пока свекла не будет вся убрана.

Школьник.

Ольховатка, ЦЧО.

2 ГЕКТАРА

Школа им. Шевченко выходила в поле для очистки и уборки сахарной свеклы. Работали 3 дня. В итоге— мы убрали и очистили свеклу с 2 гектаров.

И. Левитов.

Пирятин, УССР.

27 ГА

Наша школа вызвала все школы города организовать субботник по уборке свеклы в Первомайском совхозе.

В назначенный день собралось 362 человека. Отправились в совхоз.

Проработали весь день. Убрали 27 гектаров свеклы. Вся работа очень понравилась. После этого провели еще два субботника. Ребят было еще больше.

Деткор **Хлопков.**

Гор. Дмитриев.

НА ПОЛЯХ СОВХОЗА

Мы, ученики Полонской керамической профтехшколы, постановили на общем собрании, выехать в село Титково для того, чтобы помочь совхозу в уборке сахарной свеклы. Проработали мы два дня. Работали с большой охотой.

В. Крайзман.

Я. Бронштейн.

Полонное, Бердич. района.

НАРАВНЕ СО ВЗРОСЛЫМИ

Ученики ШКМ совместно с пионерами организовали субботник по уборке овощей в совхозе.

Вот итоги нашей работы:

Убрали 35 га клеверу, 18 га сахарной свеклы, и помогли убрать яблоки. Кроме того, засеяли 15 га ржи и пшеницы.

Сейчас нас перебросили в другой совхоз на ту же работу.

Косьмин.

Тамаровка, райком ВЛКСМ.

КОЛХОЗНЫЙ ПОДСОЛНУХ

Все группы разбились на 8 бригад с равномерными силами. Некоторые бригады вызывали друг друга на соцсоревнование по лучшей организации работы и по дисциплине. Ходили работать целую неделю. Иногда работали и под дождем.

За все время мы убрали около 100 гектаров подсолнуха.

Деткор **Иконников.**

С. Ставрополь-на-Волге.

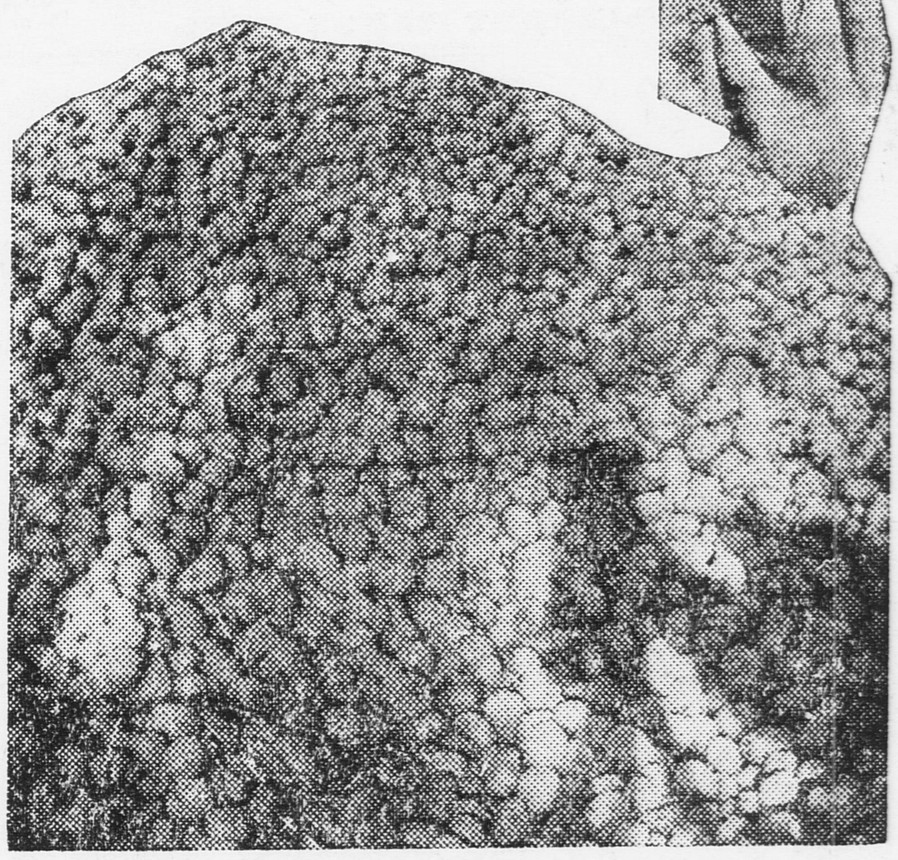

ОВОЩИ НА РАБОЧИЙ СТОЛ. Заготовка картофеля на семена в колхозе «Земля и труд» (Брянск).

Свекла не должна остаться мерзнуть в земле. Сахарные заводы ждут свеклы. Бесперебойное снабжение — одно из важнейших условий выполнения 3-го года пятилетки.

Надо помочь совхозам, колхозам и единоличнику в уборке овощей и в первую очередь сахарной свеклы.

Одновременно надо усилить сбор тары под овощи: мешков, ящиков, кулей. Недостаток тары тормозит своевременную доставку овощей на склады.

Молодые ударники-колхозники НА ШТУРМ ПОДСОЛНУХА

Ребята 1-й и 2-й ступени ст. Тифлисская (Сев. Кавказ) едут убирать подсолнух. Ребята «вооружены» резаками из старых кинжалов, шашек и кос.

НА ШТУРМ ПОДСОЛНУХА

Вот они уже приехали на место и занялись жатвой подсолнуха.

В БОЕВУЮ ДЕСЯТИДНЕВКУ

ликвидировать прорывы на фронте всеобуча

ФОРПОСТЫ, УЧКОМЫ, СОВСОДЫ!

Боритесь с отсевом! За обеспечение детей трудящихся!

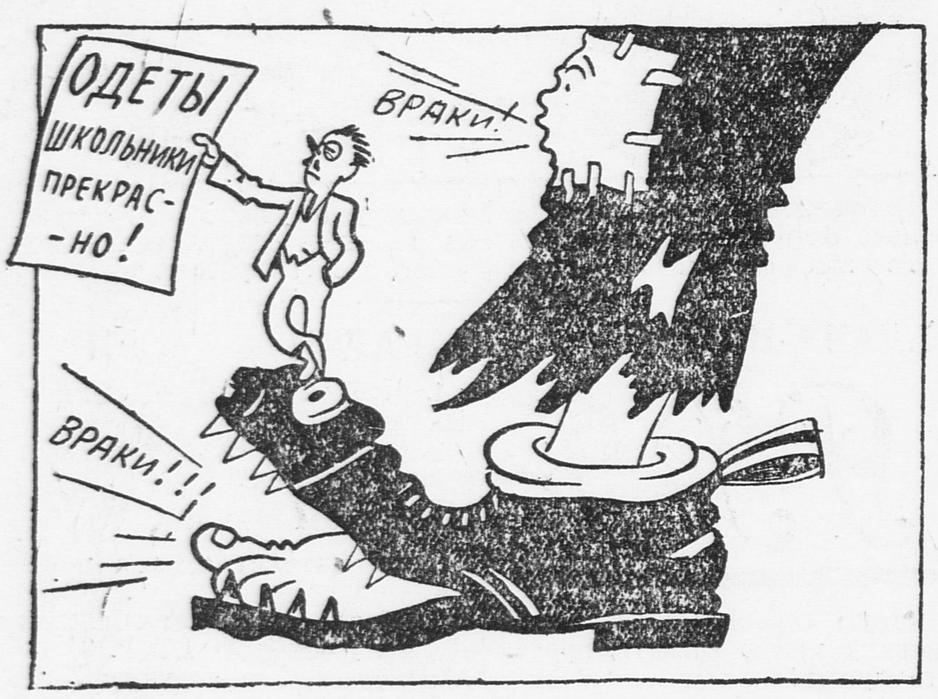

БУМАГА И ЖИЗНЬ.

Решающие дни

С 10 по 20 октября Наркомпрос проводит десятидневку по всеобучу. Задача десятидневки—**в ударном порядке мобилизовать все силы общественности и ликвидировать прорывы на фронте всеобуча.**

А прорывы значительные. Сводки, телеграммы, письма с мест, заметки деткоров бьют тревогу. Нехватает школьных помещений, оборудований, нехватает одежды и обуви. Многие школы остались без горячих завтраков. Посещаемость в школах начинает падать.

Надо напрячь все силы, чтобы ликвидировать этот прорыв. Сейчас, когда занятия идут полным ходом,—**каждый день дорог.**

Пионеры и школьники еще не вступили по-настоящему в борьбу за всеобуч. Учкомы и форпосты, которые с первых же дней должны были мобилизовать всех ребят на борьбу за всеобуч, позорно спят. Мы должны не только требовать готовое от взрослых, но и уметь самим бороться с прорывами на нашем собственном фронте. При активности и самодеятельности ребят в школе можно сделать очень многое для ликвидации прорыва.

Учком и форпост должны организовать точный учет всех нуждающихся в обуви, одежде, горячих завтраках и т. д.

Пионерские и школьные бригады должны провести налеты на кооперацию, отделы народного образования, профсоюзы и т. д., проверяя, чем они помогают всеобучу.

Пионеры и школьники должны заставить свое подшефное предприятие прийти на помощь школе. **Каждый школьник добивается, чтобы его родители в эти решающие дни пришли в школу, проверили все ее нужды и вместе со всей школой боролись с прорывом.**

Под руководством учкома и форпоста можно организовать **сбор старой одежды, обуви** и т. д. Из самих ребят нужно организовать **починочные группы.** Это поможет хотя бы вначале смягчить нужду в обуви и одежде.

При нехватке учебных пособий учком может организовать группы, которые коллективно бы использовали учебники.

Целый ряд мер могут провести учком и форпост на помощь всеобучу, **если они проявят достаточно активности и инициативы.**

«Ни один школьник не должен уйти из школы»—под этим боевым лозунгом учком и форпост должны развернуть всю свою работу.

Школы не подготовились

Пионеры Пензы с большим опозданием выступили на борьбу за всеобуч. Горбюро об'ясняет это тем, что «были лагери, да и вообще было не до всеобуча».

Но «лучше поздно, чем никогда»,—эту пословицу пензенские пионеры все же учли и сейчас вступают в борьбу за всеобуч.

Проведена общегородская конференция вожатых вместе с пионерским активом и педагогами. На этой конференции обсуждался вопрос об участии пионерской организации во всеобуче. Тут же был выделен штаб по всеобучу.

Силами пионеров по городу проведена перепись детворы. Эта перепись **показала, что многие ребята не учатся из-за отсутствия обуви, одежды и т. д.** Штаб принял меры, чтобы помочь этим ребятам.

Сейчас созданы пионерские отряды «легкой кавалерии», которые приступают к обследованию ЦРК, Гиза, кооперации, чтобы проверить, как эти организации помогают всеобучу.

Обследование пионерских бригад показывает, что многие школы плохо подготовились к всеобучу. Например, в 4 школе им. КИМ посещаемость составляла 95 процентов. Когда же погода испортилась и на улицах появилась грязь, **посещаемость упала до 50 процентов.**

ЦРК выдал школам совершенно ничтожное количество ордеров на обувь. Например, от школы им. Белинского поступило требований на 200 ордеров, а ЦРК выдал... **только 2 ордера.**

Не лучше обстоит дело с учебниками и канцелярскими принадлежностями. Школа им. Белинского и 5 школа **не более, чем на 20 процентов обеспечены учебными пособиями.**

В. Адоринский.

Гор. Пенза.

Только обследуют

В Армавире под школы было отдано 20 кулацких домов. Но для того, чтобы заниматься в них, надо было произвести большой ремонт. Нехватало стройматериалов, особенно гвоздей.

Был об'явлен субботник по сбору гвоздей. **Пионеры вместе с комсомольцами вышли на субботник и собрали 164 клгр. гвоздей.**

Но не все еще благополучно.

Пионерская организация по-настоящему еще не борется за всеобуч. Отряды посылают лишь группы «легкой кавалерии» для проверки работы школ, но настоящей практической помощи еще нет.

Деткор **И. Давыдов.**

Уходят из школы

Хотенческая школа колхозной молодежи занимается в две смены. Очень часто у второй смены срываются уроки, так как нет освещения. Общежитие для школьников также темное и ребятам негде заниматься. В общежитии нет кроватей, школьники спят на грязном полу. Многие ребята живут очень далеко, а горячих завтраков нет, приходится целый день сидеть голодным.

Ребята начинают уходить из школы. 15 сентября, когда школа начала заниматься, **было 114 школьников.** 30 сентября уже осталось **только 93 школьника.**

Рик, кооперация и отдел народного образования должны принять самые решительные меры для того, чтобы приостановить отсев.

Внуков.

Куровский район, Моск. обл.

Выбираем новые, деятельные учкомы

Самодеятельность не в почете

В учком выбрали неработоспособных ребят, не обладающих инициативой, не знающих, что сейчас должен делать учком. Когда надо было приступить к работе, вожатый форпоста без всяких выборов мобилизовал старших ребят и прикрепил к различным секциям.

Самодеятельности от учкома также не пришлось увидеть.

Зисман.

Гор. Проскуров, 1-я школа.

Учком - организатор

В нашей школе перевыборы учкома прошли очень хорошо. Это об'ясняется тем, что была проведена большая подготовка.

Наш новый учком является действительным организатором. Сейчас учком уже утвердил договор на соцсоревнование с третьей трудшколой. Школьники связались с электростанцией для помощи в политехнизации школы.

Хинкис, Значковский.

Гор. Умань, 4-я школа.

Возьмите пример с них

Учком 38-й школы Красной Пресни сумел правильно направить свою работу. Благодаря участию учкома, 200 ребят подали заявления на бесплатные завтраки и сейчас ими удовлетворены. Представитель учкома в совсоде добивается, чтобы количество отпускаемых бесплатных завтраков было увеличено до 350.

Для того, чтобы вовлечь всех детей рабочих подшефной типографии в школу, под руководством учкома была проведена большая агитация. В типографии ребята развесили плакаты, беседовали с рабочими, агитировали отдать своих детей в школу.

Специальная бригада учкома отправилась в правление «Коммунар», чтобы обследовать и выяснить причины задержки ордеров на обувь и одежду для ребят. Там они ничего не добились и их послали в РОНО. В РОНО ответили, что больше 20 ордеров школа не получит.

Учком выявляет ребят, не посещающих школу по неуважительным причинам. А такие ребята имеются. Над ними учком в ближайшее время организует общественно - показательный суд.

Я. Н.

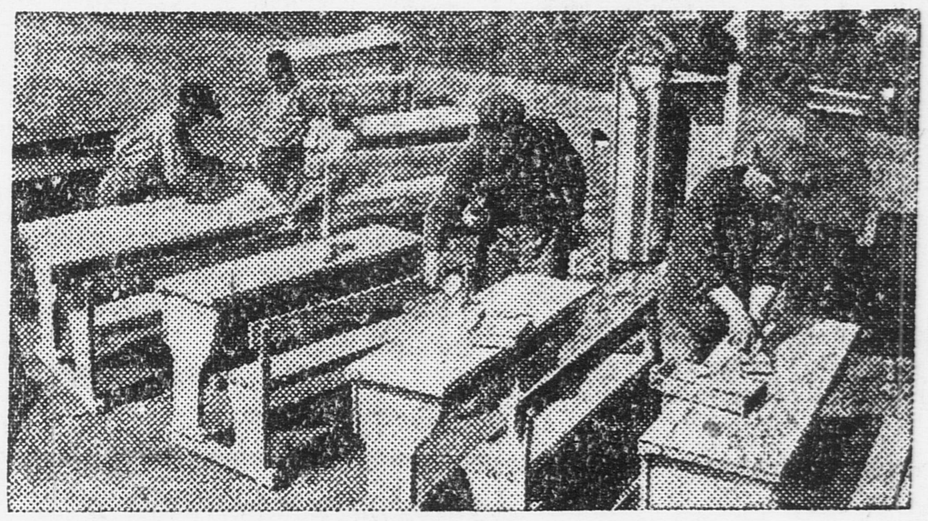

Ремонтируют парты для школы.

Пионеры на защиту учительства

«Народный учитель должен быть поставлен у нас на такую высоту, на которой он не стоит и не может стоять ни в одной буржуазной стране». Эти ленинские слова особенно важны сейчас в связи с введением всеобщего обязательного обучения.

До последнего времени учитель (особенно сельский) находился в тяжелом материальном положении. Многие сельсоветы, рики считали, что учителю можно задерживать зарплату по нескольку месяцев; не выдавали продуктов питания учителям, не имеющим своего сельского хозяйства, и т. д. Все это приводило к массовому бегству из школы учителей на другую работу, где лучше материальные условия.

Правительство приняло решительные меры, чтобы улучшить положение учительства.

Все учителя и члены их семей в сельских местностях переводятся на снабжение продовольствием и товарами по нормам рабочего снабжения.

Сделано распоряжение о повышении учителям ставок.

Педагогам, направляемым на работу в деревню, предоставлены льготы. Им выдают единовременное пособие, за ними сохраняют жилплощадь.

Детям просвещенцев обеспечен прием в школы наравне с детьми рабочих и пр.

Однако, несмотря на самые решительные и неоднократные указания партии и правительства, **на местах безобразное отношение к учительству не прекращается.**

Декреты правительства о снабжении учителей по рабочим нормам местной кооперацией не выполняются; зарплата задерживается.

Нередки случаи травли и преследования учителя-общественника со стороны классового врага.

Головотяпству и самодурству местных властей должен быть положен конец.

Пионеры и школьники, дружной стеной встаньте на защиту учителя-общественника. Требуйте к ответу всех виновных в издевательстве, неисполняющих постановления правительства.

Возьмите под контроль дело снабжения учителей продовольствием и товарами по рабочим нормам. Направляйте в прокуратуру все материалы о преследованиях учителей. Покажите пример уважения к учителю-общественнику.

На учителя ложатся сейчас задачи огромной важности. Нужно добиться бережного отношения к учительству.

Окружив учителя вниманием, вместе с тем надо вести решительную борьбу с дезертирами и летунами с учительского фронта, с теми просвещенцами, которые бросают школу в столь напряженный момент введения всеобуча.

В ряде московских школ (42 БОНО, 61 КРОНО, 25 ПОНО и др.) весь школьный коллектив об'явил себя закрепленным за школой до конца пятилетки.

Заключайте договоры со своими учителями. Пусть они перед всеми школьниками возьмут обязательство оставаться на своих постах в школе до конца пятилетки.

Октябрь — ударный подписной месяц

ЧЕГО ВЫ ЖДЕТЕ?

Разве вы до сих пор еще не поняли, ЧТО С „ПИОНЕРСКОЙ ПРАВДОЙ“ легче организовать любую работу с ребятами?

Раскачали

Обследовав 4-ю школу (Красная Пресня, Москва), мы выяснили, что подписка на «Пионерскую правду» проводилась слабо.

25 сентября на собрании мы поставили вопрос о работе с «Пионерской правдой» и об увеличении подписки. Выбрали уполномоченных по газете.

26 сентября состоялся сбор уполномоченных, на котором мы подробно рассказали, как нужно работать с «Пионерской правдой». Организовали уголок «Пионерской правды». Избрали штаб, который разбили на 3 секции.

Секция подписки должна добиться наибольшего охвата ребят подпиской на «Пионерскую правду».

Деткоровская секция организует группу ребят и проводит с ними разбор статей. Секция должна проверить у себя в школе, как проводится тот или иной вопрос или кампания, поднимаемая в «Пионерской правде», и сообщать о жизни школы в редакцию.

Массовая секция должна следить за уголком «Пионерской правды», проводить с ребятами викторины, читки, организовать кружок конструкторов.

На сборе уполномоченных было постановлено ударным порядком провести подписку. **Первый день дал 52 подписчика на общую сумму 12 руб. 60 коп.**

Школьники всколыхнулись.

Бригада «П. П.».

Агитирую

(Гор. Витебск).

Получив от «Пионерской правды» инструктивный материал, я сразу же взялся за работу. В 8-й и 9-й школах я провел беседы о «П. П.». Выделили уполномоченних и устроили уголки газеты. То же самое я проделал в моем отряде.

Деткор **И. Эйдлин.**

Месячник подписки

★ Мы, пионеры 5 отряда при фабрике им. Красной армии и флота (ст. Софрино, Москва), завербовали 50 подписчиков на «П. П.» из школьников 1-й ступени и 84 — из 2-й ступени.

Пионеры: **Данилов, Тимофеев и вожатый отряда Туманова Е.**

★ Получив от редакции письмо, я составил план работы по распространению «П. П.». Добился выделения уполномоченных по группам и устроил уголок «П. П.». Приступил к организации бригад по распространению «П. П.» и «Вожака».

Деткор **Данилов.**

Ст. Шаликово, МБЖ. ж. д.

★ Мы, ученики гор. Бежицы 4-й группы Новой школы (бывш. 9-летки), все как один подписались на «Пионерскую правду». Каждый ученик нашей группы читает свою газету. Вызываем учащихся 1-й ступени последовать нашему примеру.

Класcком.

★ В связи с месячником «Пионерской правды» база «Красная заря» об'явила себя ударной.

Каждый пионер этой базы обязан завербовать не меньше одного подписчика.

В базе 250 пионеров. Все читают «Пионерскую правду».

Деткор **В. Янет.**

Во дворе, в школе, в отряде,—всюду!

Деткор Янет вызвал московских деткоров распространять «Пионерскую правду» у себя во дворе и жилтовариществе.

— Стыдно, товарищ дорогой, подобными «достижениями» хвастаться!

Принимаю этот вызов.

У нас в доме по Арбату есть немало пионеров из различных московских отрядов и баз. Из разговора с ребятами выяснилось, что почти никто не читает «П. П.». У себя в квартире я созвал пионерское собрание. Сделал небольшой доклад о газете. Все собравшиеся, как один, решили подписаться на «П. П.». Здесь же организовали ударную группу. Задача ударной группы распространять газету в школе, отряде, во дворе, среди неорганизованных ребят.

Держим связь с отделением «Правды». Отделение снабдило нас рекламным материалом.

Ребята серьезно отнеслись к этой работе. Имеем неплохие результаты

Вызываю всех деткоров «П. П.» организовать такую инициативную группу в своем доме. О результатах сообщайте в редакцию.

Деткор **Коля.**

Москва, Арбат, 5.

УГАДАЙ

ЕДИНОЛИЧНИК

Изображенные на рисунке черные пятна нужно вырезать и из них составить фигуру, после чего узнаете, кто идет на помощь единоличному хозяйству в его работе.

ЗАДАЧА-ШУТКА

Какую сельскохозяйственную машину можно назвать, прочтя эти буквы?

ЗАГАДКИ

1. Что за пища, — едим, а не видим?
2. Вокруг носа вьется, а в руки не дается?

ШАРАДА

Возьми сначала союз с предлогом
И слей совместно с этим слогом
Страну соседнюю СССР.
А целое—цветок получишь.

ХЛЕБ ИДЕТ. Выгрузка зерна нового урожая из вагонов на станции Курск.

ОЗДОРОВИТЬ САНАТОРИЙ № 1.

ВСЕ ЛИ В ПОРЯДКЕ И ВСЕМ ЛИ ДОВОЛЬНЫ?

Красный Крест в Евпатории (Крым) имеет детский туберкулезный санаторий № 1.

Ленинградский областной комитет Красного Креста 1 сентября в этот санаторий направил очередную группу детей в сопровождении сотрудника комитета тов. Лукиной.

После трехдневного пути группа больных ребят прибыла в Евпаторию.

МИНУТОЧКА

Прежде всего, несмотря на своевременно посланную телеграмму, ребят никто не встретил. В санатории уже их встретил главный врач Лютровник, которая попросила **минуточку** подождать на веранде. Сопровождающая в полной уверенности, что ребят примут, ушла по своим делам. Когда она вернулась **через несколько часов**, то нашла ребят в том же положении на веранде.

Возмущенная она заявила об этом главному врачу. Та спохватилась:

— **Ах, я и забыла (!)**, не приказала принять ребят.

БУДЬТЕ ДОВОЛЬНЫ!

Начался прием. На этой же открытой и холодной веранде ребят раздели, остригли и повели мыться. Мыли одной мочалкой и из одной посудины всех, а среди ребят были больные со свищами и выделениями.

Такой «уход» за больным кончается...

Голодным ребятам, утомленным длительной дорогой, дали по полкружке молока и кусочек булки и так голодных уложили спать.

На вопрос тов. Лукиной: «Почему так мало дали пищи?» — главный врач ответила: «Вы нас не известили о прибытии. Будьте довольны и этим».

— Как не известила? А телеграмма!

— Никакой телеграммы не получали, — заключила главный врач и ушла.

На следующий день тов. Лукина среди входящих бумаг нашла свою телеграмму. И когда она ее показала главврачу, та ответила:

— Да, да, я вспомнила ночью, что телеграмма действительно была.

НАКАЗАНИЕ

А вот вам факты, раскрывающие порядки в санатории.

Один из способов наказания провинившихся ребят заключается в следующем: провинившегося ведут в уборную, суют головой в горшок и спускают воду. Этот факт произошел в присутствии тов. Лукиной. Она подняла скандал. Главный врач долго отговаривалась, что это не может быть, но потом выяснили, факт подтвердился.

ЛЕЧЕНИЕ

Лечение солнцем. Сестра приводит ребят на пляж, **оставляет их одних**, а сама уходит купаться. После купания возвращается и ведет ребят в санаторий. Вот вам методы лечения солнцем.

...уходом больного...

Не менее возмутительный факт рассказывает сестра Антонова. Лежачим больным ребятам сиделки и сестры приказывают по расписанию выполнять свои физиологические потребности. Среди ребят есть почечные больные и они вынуждены ждать по 2—3 часа, пока кто-либо не смилуется и подает утку или судно.

ПОРЯДКИ

В санатории существует и зажим. В первых числах сентября санаторий посетила комиссия из Симферополя и ребятам приказали говорить, «что в санатории все хорошо и все довольны».

Изредка санаторий навещают родители. Но, посмотрев, как живут их дети, познакомившись с порядками, забирают своих ребят обратно. Так, например, поступила одна гр. из Саратова и другие.

Я надеюсь, что «Пионерская правда» это дело расследует и добьется оздоровления санатория № 1.

Врач **Макаров.**

Отв. ред. **В. ЛЯДОВА.**
Изд-во **«ПРАВДА».**

Главлит А—68269. Типография «Рабочей Газеты», Сущевский Вал, 49.